

Tilstandsrapport

 Enebolig

 Signalshaugane 6, 5302 STRUSSHAMN

 ASKØY kommune

 gnr. 12, bnr. 1579

Sum areal alle bygg: BRA: 376 m² BRA-i: 334 m²



Befaringsdato: 26.06.2024

Rapportdato: 10.07.2024

Oppdragsnr.: 20334-1834

Referansenummer: NT1544

Autorisert foretak: Bjerk Takst AS

Sertifisert Takstingeniør: Kristoffer Bjerk Hansen

Vår ref: Kristoffer Bjerk Hansen



Rapporten kan brukes i inntil ett år etter befaringsdatoen, og kan ikke gjenbrukes ved flere boligsalg i denne perioden. For eiendomsoverdragelser fra 1.1.2024, må selger sørge for at areal i rapporten er oppdatert og følger ny bransjestandard for areal. Skjer det endringer, oppstår skader også videre på boligen, bør du som selger be om oppdatert rapport.

Norsk takst

Norsk takst er bransjeorganisasjonen for landets bygningsakkyndige og takstforetak, med om lag 1400 sertifiserte medlemmer fordelt på omtrent 1000 bedrifter. I boligomsetningen regnes takstrapportene som et helt avgjørende element i den informasjonen som gjøres tilgjengelig for kjøper. Årlig leverer medlemmene rundt 120.000 slike takster. Det gir unik oversikt over norske boliger, og bidrar til at alle oppdrag kan utføres med utgangspunkt i erfaringsbasert kvalitet.



Det stilles høye krav til utdanning, sertifisering og yrkesetikk. Norsk takst er opptatt av at boligomsetningen skal være trygg, og legger vekt på å opptre uavhengig av andre bransjeaktører. Bygningsakkyndige fakturerer sine tjenester uten hensyn til hvilken pris som oppnås, og skal heller ikke på annen måte ha noen egeninteresse knyttet til handelen.

Uavhengighet og god fagkunnskap har over tid bygget troverdighet og tillit. Både selger og kjøper skal kunne stole på bygningsakkyndiges vurderinger. For tilfeller der det likevel skulle oppstå misnøye med utført arbeid, har vi sammen med Forbrukerrådet etablert en klagenemnd.

Norsk takst har en sentral rolle i utviklingen av norske standarder, regler og profesjonsprinsipper, og representerer bransjen i alle relevante internasjonale fora. Dette sikrer at norske bygningsakkyndige tidlig kan tilpasse seg krav og bransjetrender fra utlandet, samtidig som takseringsfaget får en norsk stemme på verdensbasis. Organisasjonen bidrar i næringspolitisk sammenheng, og har vært en pådriver for å sikre at lover og regler gir trygghet for forbrukerne i boligomsetningen.

Bjerk Takst AS

Bjerk Takst AS så dagens lys den 3. januar 2013, grunnlagt av Kristoffer Bjerk Hansen. Kristoffer har bakgrunn som tømmer og byggmester, og hans dedikasjon til faget førte ham til takstbransjen. Bjerk Takst AS utfører omtrent 400 rapporter årlig, primært innen områder som tilstandsrapporter, verditakster, og forenklede verdivurderinger.

I 2022 ble Silje en verdifull tilvekst til teamet som saksbehandler. Hennes tilstedeværelse har styrket Bjerk Taksts evne til å håndtere ulike oppgaver og sørge for effektiv saksbehandling.



Rapportansvarlig

Kristoffer Bjerk Hansen
Uavhengig Takstingeniør
post@bjerk-takst.no
936 32 622



Dette trenger du å vite om tilstandsrapporten



Hva er en tilstandsrapport?

En tilstandsrapport beskriver synlige skader/avvik eller tegn på skader/avvik på boligen. Rapporten fremhever vanligvis ikke positive egenskaper ved boligen.



Hva vurderer en bygningsakkyndig?

Den bygningsakkyndige vurderer boligen ut fra hva man kan forvente av en bygning av samme alder og type. Vurderingen gjøres som regel mot hvordan det var vanlig å bygge og regler som gjaldt da boligen ble oppført (søknadstidspunktet). Forhold som er vanlige for bygningens alder, slik som slitasje etter normal bruk regnes ikke som avvik.



Hva inneholder tilstandsrapporten?

Den bygningsakkyndige undersøker rom og bygningsdeler slik det kommer frem av [Forskrift til avhendingsloven](#). Tilstandsrapporten inneholder bare avvik som den bygningsakkyndige kan se eller kontrollere med enkle hjelpemidler. Det gjøres ikke nærmere undersøkelser slik som åpning av vegger eller andre bygningsdeler. I vegg mot våtrom og rom under terreng kan det borres et hull for å gjøre enkle undersøkelser slik som fuktsøk.

Når du kjøper en brukt bolig

Når du kjøper en brukt bolig, er det viktig å være oppmerksom på at dette ikke kan sammenlignes med å kjøpe en ny bolig. Måten boligen ble bygget på kan være annerledes enn i dag. Bygninger svekkes over tid, og utsettes for slitasje blant annet på grunn av bruk og vær og vind. Mange boliger fornyes helt eller delvis, noen i flere omganger, eller det oppføres tilbygg. Særlig for boliger som er pusset opp eller endret, er det viktig å merke seg at fornyelse av overflater ikke nødvendigvis betyr at bygningsdeler under er forbedret.

Vurdering mot byggeår

Den bygningsakkyndige vil vurdere boligen mot hvordan det var vanlig å bygge og regler som gjaldt da bygningen ble oppført (søknadstidspunktet). Den bygningsakkyndige ser etter avvik som har betydning for og som reduserer boligens funksjon og verdi, og som kommer frem av Forskrift til avhendingslova. Noen rom og bygningsdeler slik som bad og vaskerom, og forhold som gjelder sikkerhet mot brann, rekkverk og trapper osv., vil den bygningsakkyndige vurdere mot dagens regelverk. Etter dagens regelverk vil disse kunne få en tilstandsgrad 2 eller 3 uten at det nødvendigvis er krav om at avviket må utbedres.

Tilstandsrapporten beskriver ikke hele boligen

BYGNINGSSAKKYNDIGE SER FOR EKSEMPEL IKKE PÅ (MED MINDRE BYGNINGSDELEN ER NEVNT I RAPPORTEN)

- vanlig slitasje og normal vedlikeholdstilstand
- bagatellmessige forhold som ikke påvirker bygningens bruk eller verdi vesentlig
- etasjeskillere
- tilleggsbygg slik som garasje, bod, anneks, naust også videre
- utvendige trapper
- støttemurer
- skjulte installasjoner
- installasjoner utenfor bygningen
- full funksjonstesting av el- og VVS-installasjoner
- geologiske forhold og bygningens plassering på grunnen
- bygningens planløsning
- bygningens innredning
- løsløre slik som hvitevarer
- utendørs svømmebasseng og pumpeanlegg
- bygningens estetikk og arkitektur
- bygningens lovlighet (bortsett fra bruksendringer, brannceller og forhold som åpenbart kan påvirke helse, miljø og sikkerhet)
- fellesarealer (med mindre boligeier har vedlikeholdsplikt for fellesarealer og dette er kjent for bygningsakkyndig, eller fellesarealet har en særlig tilknytning til boligen).

© iVerdi 2023 © Norsk takst 2023

Malen til denne rapporten, inkludert standardtekstene fra Norsk takst, er vernet etter åndsverkloven og kan kun benyttes av medlemsforetakene i Norsk takst og av takstingeniører som er sertifisert i slikt foretak, samt av kunder hos iVerdi og studenter hos NEAK. For andre aktører er eksemplarframstilling av malen og standardtekster, som utskrift og annen kopiering til bruk som grunnlag for tilsvarende rapporter, bare tillatt når det er hjemlet i lov (kopiering til privat bruk, sitat o.l.) eller avtale med Norsk Takst ([Forside](#)) eller iVerdi ([Hjem-iVerdi](#)).

Utnyttelse i strid med lov eller avtale kan medføre erstatnings- og straffansvar.

Dette trenger du å vite om tilstandsrapporten

Tilstanden vurderes med ulike tilstandsgrader

Tilstanden gir uttrykk for en gitt forventet tilstand, blant annet vurdert ut fra alder og normal bruk. Ved Tilstandsgrad 0 (TG0) og Tilstandsgrad 1 (TG1) gir den bygningssakkyndige normalt ingen begrunnelse for valg av tilstandsgrad. Grunnen er at bygningen eller bygningsdelen da bare har normal slitasje. Ved skjulte konstruksjoner kan alder alene avgjøre tilstandsgrad. Når bygningssakkyndige anbefaler tiltak, for eksempel utbedringer, må brukeren av rapporten vurdere om tiltakene er nødvendige og lønnsomme. Når den bygningssakkyndige velger tilstandsgrad, baseres vurderingen på faste kriterier som følger av gjeldende bransjestandard for Teknisk tilstandsanalyse ved omsetning av bolig og Forskrift til avhendingslova.

! TG 0

TILSTANDSGRAD 0, TG0: INGEN AVVIK

Bygningsdelen skal være tilnærmet ny, ikke vise tegn på slitasje og det skal være lagt frem dokumentasjon på faglig god utførelse. Det er ingen merknader til delen.

! TG 1

TILSTANDSGRAD 1, TG1: MINDRE AVVIK

Bygningsdelen skal bare ha normal slitasje, og straktiltak skal ikke anses som nødvendig. Graden kan også brukes når delen er ny, men der dokumentasjon på faglig god utførelse mangler.

! TG 2

TILSTANDSGRAD 2, TG2: VESENTLIGE AVVIK OG MINDRE AVVIK SOM ETTER NS 3600 GIR TG 2

Bygningsdelen skal enten ha feil utførelse, en skade eller symptomer på skade, sterk slitasje eller nedsatt funksjon. Graden gis når bygningsdelen trenger vedlikehold eller tiltak i nær fremtid. Graden skal også brukes når delen er gammel og det er grunn til å varsle om faren for skader på grunn av alderen, eller når det er grunn til å overvåke delen spesielt på grunn av fare for større skader eller følgeskader.

Ved avvik som ikke krever umiddelbare tiltak (ingen umiddelbar kostnad) så blir TG2 markert med en lysere farge.

! TG 3

TILSTANDSGRAD 3, TG3: STORE ELLER ALVORLIGE AVVIK

Denne tilstandsgraden brukes ved kraftige tegn på forhold som man må regne med trenger utbedring straks eller innen kort tid. Det er påvist funksjonssvikt eller sammenbrudd.

- TG IU

IKKE UNDERSØKT/IKKE TILGJENGELIG FOR UNDERSØKELSE

Det kan være avvik/skader som ikke er avdekket.

Hva er et anslag på utbedringskostnad?

Hva det vil koste å utbedre rom eller bygningsdeler, er et forsiktig anslag basert på nåværende kvalitet, registrert avvik og angitte tiltak i rapporten. Anslaget er gitt på generelt grunnlag og må ikke forveksles med et pristilbud fra en håndverker. Det kan foreligge avvik og tiltak som ikke kommer frem av rapporten. Utbedringskostnad avhenger blant annet av personlige valg av og markedspris på materialer og tjenesteyter.

I rapporten skal det settes anslag for utbedringskostnad for TG3, og slikt anslag kan også gis ved TG2.



Beskrivelse av eiendommen

Takstobjektet:

Enebolig over tre plan.

Vestvendt altan på 10,6 m² med utgang fra loftstue.

Frittliggende bod på ca. 34,4 m².

Generelt:

Boligens alder tilsier at det ved ombygging/modernisering kan fremkomme feil og mangler. En må være klar over at boligen opprinnelig er fra 2003 og at bygningsdeler som ikke er skiftet kan være på slutten av sin levetid. Det er viktig å påpeke at bygningen anses å være oppført i henhold til de forskrifter som gjaldt da dette huset ble bygget, og det må derfor påregnes et avvik i forhold til dagens standard.

Enebolig - Byggeår: 2003

UTVENDIG

[Gå til side](#)

Taktekking:

Taksperrer er tekket med sutak, lekter og betongtakstein.

Nedløp og beslag

Renner og nedløp i plast.

Beslag/takhetter i aluminium/stål.

Veggkonstruksjon:

Ytterveggene er utført i trekonstruksjoner med utvendig trekledning.

Takkonstruksjon:

Valmtak.

Konstruksjon av A-takstoler i tre.

Vinduer:

Isolerglass i trekarmen.

- Velux takvinduer i 2.etg.

Dører:

Garasjeport: Stål/aluminiums port.

Ytterdører u.etg: Stål/aluminiums dører.

Ytterdør entré: Teak dørblad med felt av blyglass.

Ytterdør: Hvitt dørblad.

Terrassedører: Hvite dørblad med felt av isolerglass.

Altan:

Vestvendt altan på 10,6 m² med utgang fra loftstue.

INNENDIG

[Gå til side](#)

Rom u.etg:

- Gang: Laminat på gulv, malt strie på vegger og takplater i himling.
- Sluse: Laminat på gulv, malt strie på vegger og takplater i himling.

Rom 1.etg:

- Entré: Keramiske fliser på gulv, malt strie på vegger og takplater i himling.
- Gang: Laminat på gulv, malt strie på vegger og takplater i himling.
- Sov 1: Laminat på gulv, malt strie på vegger og takplater i himling.
- Sov 2: Laminat på gulv, malt strie på vegger og takplater i himling.
- Stue: Laminat på gulv, malt strie på vegger og takplater i himling.

Rom 2.etg:

- Gang: Laminat på gulv, malt strie på vegger og panel i himling.
- Sov 1: Laminat på gulv, malt strie på vegger og malt panel i himling.
- Sov 2: Laminat på gulv, malt strie på vegger og malt panel i himling.
- Sov 3: Laminat på gulv, malt strie på vegger og malt panel i himling.
- Loftstue: Laminat på gulv, malt strie på vegger og malt panel i himling.

Etasjeskiller/gulv mot grunn:

Gulv mot grunn i betong.

Etasjeskiller i trebjelkelag.

Pipe og ildsted:

Skorstein i murkonstruksjoner.

Jøtul peisinnsett med glassfront i stue.

Sotluke i stue.

Rom under terreng:

Grunnmuren ligger mot tilfylte masser.

Utforete kjellervegger i u.etg, dette ansees som risikokonstruksjon.

Hulltaking er foretatt, og det er påvist avvik i konstruksjonen.

Innvendige trapper:

Tretrapper med åpne trinn.

Behandlede overflater i trinn.

Innvendige dører:

Malte tredører og formpressete dørblad.

- Dører med glassfelt mellom entré-gang og gang-stue.

VÅTROM

[Gå til side](#)

Beskrivelse av eiendommen

Bad 1.etg:

Areal: 14,3 m².

Keramiske fliser på gulv/vegger og takplater i himling.

Innfelte spotlights i himling.

Inneholder: Servant med møblement/speil, belysning, toalett, dusjhjørne, dusjgarnityr og boblebadekar.

Avtreksventil i himling.

Sluker av plast.

Vaskerom:

Areal: 11,8 m².

Keramiske fliser på gulv, malt platekledning på vegger og takplater i himling.

Inneholder: Utslagsvask, innredning/skap og opplegg for vaskemaskin.

Avtreksventil i himling.

Sluk av plast.

Bad 2.etg:

Areal: 4,3 m².

Keramiske fliser på gulv/vegger og malt panel i himling.

Inneholder: Servant med møblement/speil, belysning, toalett, dusjgarnityr og dusjhjørne.

Avtreksventil i vegg.

Sluk av plast.

KJØKKEN

Areal: 28,0 m².

Laminat på gulv,

malt strie på vegger og malt panel i himling.

Kjøkkeninnredning med profilerte fronter.

Inneholder: Laminert benkeplate,

kompositt vaskekum, ventilator

og opplegg for oppvaskmaskin.

Skifer over deler av benkeplaten.

Integrerte hvitevarer:

- Stekeovn.

- Platetopp.

- Kjølehjørne.

- Mikrobølgeovn.

Avtrekk:

Det er kjøkkenventilator med antatt avtrekk ut.

SPESIALROM

Toalettrom:

Areal: 2,8 m².

Keramiske fliser på gulv,

malt strie på vegger og takplater i himling.

Inneholder: Servant med møblement/speil, belysning og toalett.

Avtreksventil i himling.

TEKNISKE INSTALLASJONER

Vannledninger:

Vannforsyningsrør av Pex rør (rør i rør).

- Stoppekran i ekstern bod u.etg.

Ventilasjon:

Boligen har balansert ventilasjon.

Varmesentral:

Varmepumpe i stue.

Varmtvann:

Dobbelmantlet varmtvannsbereder på vaskerom.

Volum: 287/100 liter. Produsert: 2003.

Vannbåren varme:

Vannbåren varme med fordeler på vaskerom.

Elektrisk anlegg:

Sikringsskap på vaskerom.

Inneholder: Automatsikringer, jordfeilbrytere og strømmåler.

Overbelastningsvern på 63 ampere.

Kurser:

40 ampere: 1 stk.

20 ampere: 1 stk.

16 ampere: 6 stk.

10 ampere: 7 stk.

El. oppvarming:

- Varmepumpe i stue.

Branntekniske forhold:

Bygget har brannslukningsapparat

og røykvarslere.

TOMTEFORHOLD

Byggegrunn:

Det er ukjent byggegrunn.

Drenering:

Grunnmuren ligger delvis mot tilfylte masser.

Grunnmur og fundamenter:

Grunnmur/fundamenter av betong.

Terrengforhold:

Bygningen er delvis oppført under bakkenivå og terrenget rundt bygget er varierende.

Utvendige vann- og avløpsledninger:

Utvendige vann og avløpsrør av ukjent type.

Opplyst offentlig vann og avløp via private stikkledninger.

[Gå til side](#)

[Gå til side](#)

[Gå til side](#)

[Gå til side](#)

Beskrivelse av eiendommen

Arealer

[Gå til side](#)

Forutsetninger og vedlegg

[Gå til side](#)

Lovlighet

[Gå til side](#)

Enebolig

- Det foreligger ikke tegninger
- Tegninger er ikke gjennomgått for dette prosjektet.

Sammendrag av boligens tilstand

Fordeling av tilstandsgrader

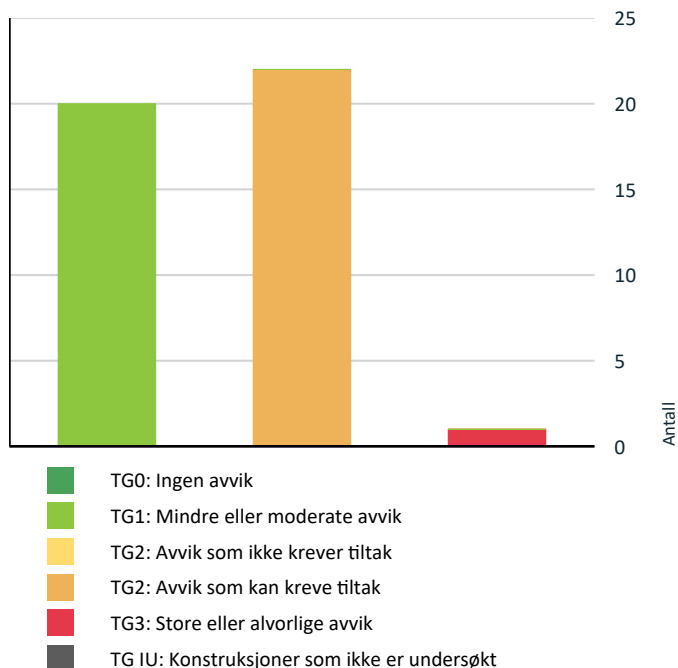

Vil du vite mer om tilstandsgrader? Se side 4.

Anslag på utbedringskostnad

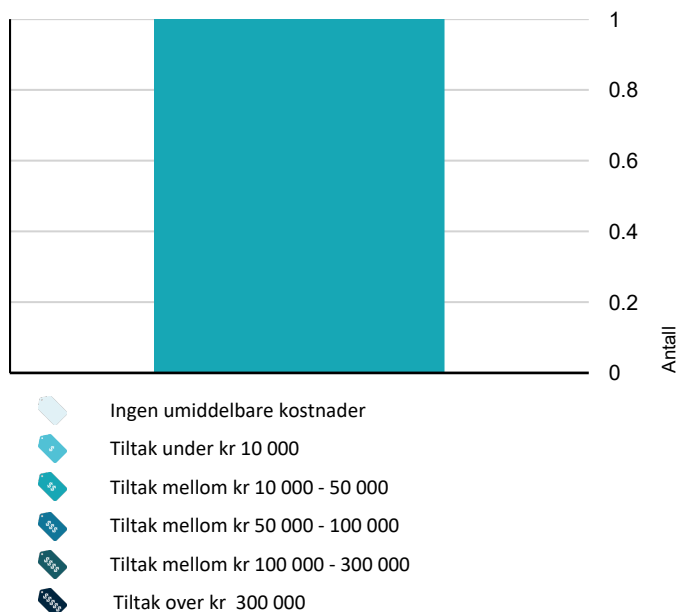

Hva er anslag på utbedringskostnad? Se side 4.

Spesielt for dette oppdraget/rapporten

Ved befaring var boligen møblert med blant annet innbo og gjenstander. Dette begrenser tilgangen og muligheten for å kontrollere deler av boligen.

I denne rapporten er det ikke satt kostnadsestimat for bygningsdeler med tilstandsgrad 2. I forskrift til avhendingsloven er det henvist til at det bare er nødvendig å sette kostnadsestimat for bygningsdeler med tilstandsgrad 3. Det vil derfor være feil på søylediagram og oversikt tidlig i denne rapporten som gjelder avvik med og uten tiltak. Eventuelle avvik som krever, eller kan kreve tiltak står under de enkelte punkter i hovedrapporten. Kostnadsestimat for bygningsdeler med tilstandsgrad 2, må eventuelt bestilles som tillegg.

Opplysninger om årstall og utskiftinger/fornyelser av rom og bygningsdeler er gitt fra eier/oppdragsgiver, med mindre annet fremgår.

Rapporten kan brukes i inntil ett år etter befaringdatoen, og kan ikke gjenbrukes ved flere boligsalg i denne perioden. Skjer det endringer, oppstår skader også videre på boligen, bør du som selger be om oppdatert rapport.

Oppsummering av avvik

Vil du vite mer? Se på rommet eller bygningsdelen senere i rapporten.

Enebolig

! TG 3 STORE ELLER ALVORLIGE AVVIK

! Utvendig > Vinduer [Gå til side](#)

! TG 2 AVVIK SOM KAN KREVE TILTAK

! Utvendig > Taktekking [Gå til side](#)

! Utvendig > Nedløp og beslag [Gå til side](#)

! Utvendig > Dører [Gå til side](#)

! Innvendig > Rom Under Terreng [Gå til side](#)

! Våtrom > 1.etg. > Bad > Overflater vegger og himling [Gå til side](#)

! Våtrom > 1.etg. > Bad > Overflater Gulv [Gå til side](#)

! Våtrom > 1.etg. > Bad > Sluk, membran og tettesjikt [Gå til side](#)

! Våtrom > 1.etg. > Bad > Sanitærutstyr og innredning [Gå til side](#)

Sammendrag av boligens tilstand

- ! Våtrom > 2.etg. > Bad. > Overflater vegger og himling [Gå til side](#)
- ! Våtrom > 2.etg. > Bad. > Overflater Gulv [Gå til side](#)
- ! Våtrom > 2.etg. > Bad. > Sluk, membran og tettesjikt [Gå til side](#)
- ! Våtrom > 2.etg. > Bad. > Sanitærutstyr og innredning [Gå til side](#)
- ! Våtrom > 1.etg. > Vaskerom > Overflater Gulv [Gå til side](#)
- ! Våtrom > 1.etg. > Vaskerom > Sluk, membran og tettesjikt [Gå til side](#)
- ! Våtrom > 1.etg. > Vaskerom > Sanitærutstyr og innredning [Gå til side](#)
- ! Tekniske installasjoner > Vannledninger [Gå til side](#)
- ! Tekniske installasjoner > Varmtvannstank [Gå til side](#)
- ! Tekniske installasjoner > Vannbåren varme [Gå til side](#)
- ! Tekniske installasjoner > Elektrisk anlegg [Gå til side](#)
- ! Tomteforhold > Drenering [Gå til side](#)
- ! Tomteforhold > Grunnmur og fundamenter [Gå til side](#)
- ! Tomteforhold > Terrengforhold [Gå til side](#)

Tilstandsrapport

ENEBOLIG



Byggeår
2003

Kommentar
Opplyst fra selger

Standard

Bygget har normal standard iht. byggeår.

Vedlikehold

Noe vedlikehold må påregnes.

Tilbygg / modernisering

Modernisering utvendig fasade:	Malt med jevne mellomrom. Mesteparten av boligen og bod er malt i 2024.
Modernisering vinduer:	2019 og 2023: Byttet til sammen 6 vinduer.
Modernisering bad/våtrom:	Lagt fliser på vegg på vaskerom.
Modernisering kjøkken:	2024: Malt kjøkkenet.
Modernisering innvendige overflater:	2021 og 2024: Byttet gulv og malt tak og vegger i over etg. i 2021. Malt vegger i hoved etg. i 2021. Byttet gulv i hoved etg. i juni 2024.
Modernisering termostat:	2023: Byttet styreenhet og termostater til gulv varmen.

UTVENDIG

Taktekking

Punktet må sees i sammenheng med Takkonstruksjon/Loft

Taksperrer er tekket med sutak, lekter og betongtakstein.

Vurdering av avvik:

- Det er enkelte knekte taksten.

- Noe utvendig slitasje på pipe.
- Enkelte knekte/sprukne takstein.
- Stedvis ødelagt/slitt wakaflex (beslag).

Konsekvens/tiltak

- Knekte takstein må skiftes.
- Dårlig wakaflex (beslag) må byttes.
- Tiltak på pipen bør utføres.

TG 2 Nedløp og beslag

Renner og nedløp i plast.
Beslag/takhetter i aluminium/stål.

Vurdering av avvik:

- Mer enn halvparten av forventet brukstid er passert på renner/nedløp/beslag.
- Det er avvik:
- Takrenner har punktvis lekkasjer.
- Sprekker i enkelte hjørner av renner.

Konsekvens/tiltak

- Lokal utbedring må utføres.
- Overvåk tilstanden jevnlig. For å få tilstandsgrad 0 eller 1 må beslag/renner/nedløp skiftes ut, men tidspunktet for når dette er nødvendig er vanskelig å si noe om.

TG 1 Veggkonstruksjon

Ytterveggene er utført i trekonstruksjoner med utvendig trekledning.

Det gjøres oppmerksom på at vurderinger av fasadene er foretatt fra bakkenivå. Det er ikke mulig å si noe om bakomliggende konstruksjoner uten inngrep.

TG 1 Takkonstruksjon/Loft

Punktet må sees i sammenheng med Taktekking

Valmtak.
Konstruksjon av A-takstoler i tre.

mrk:

- Loft er besiktiget fra lukene pga. mye innbo på loftene.

TG 3 Vinduer

Isolerglass i trekarmer.
- Velux takvinduer i 2.etg.

Vurdering av avvik:

- Det er påvist vinduer med fukt/råteskader.

Tilstandsrapport

- Råte er observert i et takvindu på sov 3.
- Trevinduer en antatt brukstid på 20-60 år.
- Mer enn halvparten av forventet brukstid er oppbrukt. Eldre vinduer har normalt sett dårligere isoleringsevne og dårligere vindtetting rundt karmen enn nyere vinduer.

Konsekvens/tiltak

- Vinduer med råteskader må erstattes med nye.
- Takvindu med råte må byttes.
- Om vinduer skal få TG:0 eller TG:1 må vinduene byttes.

Kostnadsestimat: 10 000 - 50 000



Bilde viser takvindu med råte.

TG 2 Dører

Garasjeport: Stål/aluminiums port.
Ytterdører u.etg: Stål/aluminiums dører.
Ytterdør entré: Teak dørblad med felt av blyglass.
Ytterdør: Hvitt dørblad.
Terrassedører: Hvite dørblad med felt av isolerglass.

Vurdering av avvik:

- Det er påvist dører med punkterte eller sprukne glassruter.
- Det er påvist dører som er vanskelig å åpne eller lukke.
- Det er påvist utetthet/åpning mellom dørblad og dørkarm. Dvs. at kaldtrekk kan oppstå.
- Dør i sluse er rustet fast.
- Rust på begge ståldørene.
- En del slitasje på garasjeport.
- Noe irr/rust på hengsler.
- Punktert altandør loftstue.
- Tredører med glassfelt har en antatt brukstid på 20-40 år.
- Mer enn halvparten av forventet brukstid er oppbrukt. Eldre dører har normalt sett dårligere isoleringsevne og dårligere vindtetting rundt karmen enn nyere dører.

Konsekvens/tiltak

- Dører med punkterte/sprukne glass må påregnes skiftes ut, enten hele døren eller kun selve glassene.
- Om dørene skal få TG:0 eller TG:1 må dørene byttes.
- Lokale tiltak bør utføres.

TG 1 Altan

Vestvendt altan på 10,6 m² med utgang fra loftstue.
Altanen er belagt takbelegg og terrassebord.

Rekkverk av liggende bord.
Rekkverk ble kontrollert, høyden var 1,1 meter.

INNSENDIG

TG 1 Overflater

Rom u.etg:

- Gang: Laminat på gulv, malt strie på vegger og takplater i himling.
- Sluse: Laminat på gulv, malt strie på vegger og takplater i himling.

Rom 1.etg:

- Entré: Keramiske fliser på gulv, malt strie på vegger og takplater i himling.
- Gang: Laminat på gulv, malt strie på vegger og takplater i himling.
- Sov 1: Laminat på gulv, malt strie på vegger og takplater i himling.
- Sov 2: Laminat på gulv, malt strie på vegger og takplater i himling.
- Stue: Laminat på gulv, malt strie på vegger og takplater i himling.

Rom 2.etg:

- Gang: Laminat på gulv, malt strie på vegger og panel i himling.
- Sov 1: Laminat på gulv, malt strie på vegger og malt panel i himling.
- Sov 2: Laminat på gulv, malt strie på vegger og malt panel i himling.
- Sov 3: Laminat på gulv, malt strie på vegger og malt panel i himling.
- Loftstue: Laminat på gulv, malt strie på vegger og malt panel i himling.

Generelt:

Enkelte overflater skal ferdigstilles mellom befarings-salg.
Normal bruksslitasje på overflater.
Våtrommene og kjøkken er beskrevet i egen rubrikk.
S-rom er ikke beskrevet.

Vær oppmerksom på at det som regel vil være div. mindre hull i overflater etter bilder/hyller etc. og noe misfarge/skjolder hvor bilder, hyller/ møblement etc. har vært plassert. På gulv vil det som regel være div. slitasje, og noe misfarge/ riper etc. hvor møblement har vært plassert. Dette er normalt i en fraflyttet bo-enhet, og slike mindre "avvik" er å anse som normalt.
Det tas forbehold om at type overflate kan avvike noe.

TG 1 Etasjeskille/gulv mot grunn

Gulv mot grunn i betong.
Etasjeskiller i trebjelkelag.

mrk:

- Vurdering er ikke utført etter NS 3600, men vil gi en indikator på skjelheter i etasjeskiller.
- Målinger er utført punktvis på tilfeldige utvalgte plasser.

Tilstandsrapport

Pipe og ildsted

Skorstein i murkonstruksjoner.
Jøtul peisinnsetts med glassfront i stue.
Sotluke i stue.

mrk:
Pipe over tak er vurdert under punktet "taktekking".
Øvrig del av pipen er ikke inspisert/vurdert, da dette ikke er et av kontrollpunktene i forskrift til avhendingsloven.

TG 2 Rom Under Terreng

Punktet må sees i sammenheng med 'Drenering'

Grunnmuren ligger mot tilfylte masser.
Utforete kjellervegger i u.etg, dette ansees som risikokonstruksjon.
Hulltaking er foretatt, og det er påvist avvik i konstruksjonen.

Vurdering av avvik:

- Det er gjennom hulltaking påvist høyt fuktnivå inne i trekonstruksjonen i hulltakingen, men ikke påvist fuktskader i dette området. Høy luftfuktighet kan over tid føre til muggvekst eller sverting av materialer. Samtidig kan materialer og konstruksjoner bli ødelagt.
- Det er avvik:

- Merker i topp av betongvegg i bod, antatt kondens.

Hulltaking:

Hulltaking er tatt i rom under terreng.
Relativ luftfuktighet ble målt med probe.
Den viste relativ luftfuktighet på 68,5 % ved en temperatur på 17,1 grader.
Det er målt fukt i treverk med pigger.
Trevirket hadde 21,1 vektprosent.

mrk:

- Relativ luftfuktighet på mellom 60 % til 74% anses å være akseptabelt.
- Liten fare for stripet borebille (mit), kan være spor etter muggdannelser på bygningsdeler som er utsatt for høyere fukt deler av året/kortere tid.
- Trefukt/vektprosent mellom 19,6 - 27,0 % anses for å være meget fuktig.
- Fare for treødeleggende sopper, muggdannelser, stripet borebille (mit) og råteborrebille etc.

Konsekvens/tiltak

- Det påviste fuktnivå gir grunn til å overvåke konstruksjonen jevnlig for å se utvikling over tid, og eventuelt foreta tiltak for å unngå fuktskader.
- Kontroller etter fukt i bod ved kalde perioder.

TG 1 Innvendige trapper

Tretrapper med åpne trinn.
Behandlete overflater i trinn.
- Noe overflatesår i trapp.

TG 1 Innvendige dører

Malte tredører og formpressete dørblad.
- Dører med glassfelt mellom entré-gang og gang-stue.

VÅTROM

1.ETG. > BAD

Generell

Areal: 14,3 m².
Keramiske fliser på gulv/vegger og takplater i himling.
Innfelte spotlights i himling.
Inneholder: Servant med møblement/speil, belysning, toalett, dusjhjørne, dusjgarnityr og boblebadekar.
Avtrekkventil i himling.
Sluker av plast.

1.ETG. > BAD

TG 2 Overflater vegger og himling

Keramiske fliser på vegger og takplater i himling.
Innfelte spotlights i himling.

Vurdering av avvik:

- Det er påvist sprekker i fliser.

mrk:

- Det er opplyst at det tidligere har vært synlig akvariet mellom bod-bad. Dette området er blitt lappet.

Konsekvens/tiltak

- Våtrommet fungerer med dette avviket.
- Flis med sprekke må byttes for å lukke avviket.

1.ETG. > BAD

TG 2 Overflater Gulv

Keramiske fliser på gulv med underliggende vannbåren gulvvarme.

Vurdering av avvik:

- Det er påvist at høydeforskjell fra topp slukrist til gulv/synlig topp membran ved dørterskel er mindre enn 25 mm.
- Lokale fall til slukene, ellers framstår gulvet flatt.

Konsekvens/tiltak

- Våtrommet fungerer med dette avviket.
- Bygningsdelen må byttes for å få TG:0 eller TG:1.
- Vær oppmerksom ved bruk. For å få tilstandsgrad 0 eller 1 må gulvet bygges om, for å få riktig fall til sluk. Det vil imidlertid sjelden være økonomisk rasjonelt som et enkeltstående tiltak. Ved en eventuell renovering, påse at badet bygges med riktig fall til sluk.

1.ETG. > BAD

Tilstandsrapport

! TG 2 Sluk, membran og tettesjikt

Sluk av plast.
Ukjent tettesjikt/membran.

Vurdering av avvik:

- Mer enn halvparten av forventet brukstid er passert på membranløsningen.
- Mer enn halvparten av forventet brukstid er passert på slukløsningen.

Konsekvens/tiltak

- Overvåk tilstanden jevnlig. For å få tilstandsgrad 0 eller 1 må tettesjiktet skiftes ut, men tidspunktet for når dette er nødvendig er vanskelig å si noe om.
- Installering av tett dusjkabinett anbefales.

1. ETG. > BAD

! TG 2 Sanitærutstyr og innredning

Inneholder: Servant med møblement/speil, belysning, toalett, dusjhjørne, dusjgarnityr og boblebadekar.

Vurdering av avvik:

- Det er avvik:
- Noe overflate slitasje på innredning.
- Knekt avstiver på skap under vask.

Konsekvens/tiltak

- Tiltak:
- Bygningsdelen fungerer med avviket.
- Tiltak utføres for å lukke avviket.

1. ETG. > BAD

! TG 1 Ventilasjon

Det er balansert ventilasjon, ventil i himling.

1. ETG. > BAD

! TG 1 Tilliggende konstruksjoner våtrom

Hulltaking er foretatt uten å påvise unormale forhold.

2. ETG. > BAD.

Generell

Areal: 4,3 m².
Keramiske fliser på gulv/vegger og malt panel i himling.
Inneholder: Servant med møblement/speil, belysning, toalett, dusjgarnityr og dusjhjørne.
Avtreksventil i vegg.
Sluk av plast.

2. ETG. > BAD.

! TG 2 Overflater vegger og himling

Keramiske fliser på vegger og malt panel i himling.

Vurdering av avvik:

- Det er vindu/dør med ikke fuktbestandige materialer i våtsonen (ved vask, dusj, badekar, osv.), løsningen eller byggematerialet er uegnet

Konsekvens/tiltak

- Uegnede materialer må fuktbeskyttes/utskiftes.



Bildet viser dør i våtzone.

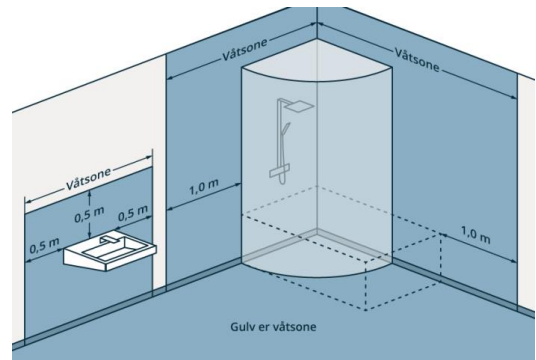

Bildet illustrerer våtsoner.

2. ETG. > BAD.

! TG 2 Overflater Gulv

Keramiske fliser på gulv med underliggende vannbåren gulvvarme.

Vurdering av avvik:

- Det er påvist avvik i fallforhold til sluk i forhold til krav i forskrift på byggetidspunktet.

- Stedvis under anbefalt fall.
- Krakelering i overflate på enkelte fliser ved toalett.

Konsekvens/tiltak

- Våtrommet fungerer med dette avviket.
- Bygningsdelen må byttes for å få TG:0 eller TG:1.
- Vær oppmerksom ved bruk. For å få tilstandsgrad 0 eller 1 må gulvet bygges om, for å få riktig fall til sluk. Det vil imidlertid sjelden være økonomisk rasjonelt som et enkeltstående tiltak. Ved en eventuell renovering, påse at badet bygges med riktig fall til sluk.

Tilstandsrapport

2.ETG. > BAD.

! TG 2 Sluk, membran og tettesjikt

Sluk av plast.
Ukjent tettesjikt/membran.

Vurdering av avvik:

- Mer enn halvparten av forventet brukstid er passert på membranløsningen.
- Mer enn halvparten av forventet brukstid er passert på slukløsningen.

Konsekvens/tiltak

- Installering av tett dusjkabinett anbefales.
- Overvåk tilstanden jevnlig. For å få tilstandsgrad 0 eller 1 må tettesjiktet skiftes ut, men tidspunktet for når dette er nødvendig er vanskelig å si noe om.

2.ETG. > BAD.

! TG 2 Sanitærutstyr og innredning

Inneholder: Servant med møblement/speil, belysning, toalett, dusjgarnityr og dusjhjørne.

Vurdering av avvik:

- Det er avvik:
- Avskallinger i speil.

Konsekvens/tiltak

- Tiltak:
- Bygningsdelen fungerer med avviket.
- Speil byttes for å lukke avvik.

2.ETG. > BAD.

! TG 1 Ventilasjon

Det er balansert ventilasjon, ventil i vegg.

2.ETG. > BAD.

! TG 1 Tilliggende konstruksjoner våtrom

Hulltaking er foretatt uten å påvise unormale forhold.
- Noe begrensninger på målinger pga. stålplate i vegg.
- Hull i vegg på sov 2, bak vask på bad. Besikket, framstår tørt.

1.ETG. > VASKEROM

Generell

Areal: 11,8 m².
Keramiske fliser på gulv,
malt platekledning på vegger og takplater i himling.
Inneholder: Utslagsvask, innredning/skap og opplegg for vaskemaskin.
Avtrekksventil i himling.
Sluk av plast.

1.ETG. > VASKEROM

! TG 1 Overflater vegger og himling

Malt platekledning på vegger og takplater i himling.

1.ETG. > VASKEROM

! TG 2 Overflater Gulv

Keramiske fliser på gulv med underliggende vannbåren gulvvarme.

Vurdering av avvik:

- Det er påvist at høydeforskjell fra topp slukrist til gulv/synlig topp membran ved dørterskel er mindre enn 25 mm.

Konsekvens/tiltak

- Våtrommet fungerer med dette avviket.
- Bygningsdelen må byttes for å få TG:0 eller TG:1.
- Vær oppmerksom ved bruk. For å få tilstandsgrad 0 eller 1 må gulvet bygges om, for å få riktig fall til sluk. Det vil imidlertid sjelden være økonomisk rasjonelt som et enkeltstående tiltak. Ved en eventuell renovering, påse at badet bygges med riktig fall til sluk.

1.ETG. > VASKEROM

! TG 2 Sluk, membran og tettesjikt

Sluk av plast.
Ukjent tettesjikt/membran.

Vurdering av avvik:

- Mer enn halvparten av forventet brukstid er passert på membranløsningen.
- Mer enn halvparten av forventet brukstid er passert på slukløsningen.

Konsekvens/tiltak

- Overvåk tilstanden jevnlig. For å få tilstandsgrad 0 eller 1 må tettesjiktet skiftes ut, men tidspunktet for når dette er nødvendig er vanskelig å si noe om.

1.ETG. > VASKEROM

! TG 2 Sanitærutstyr og innredning

Inneholder: Utslagsvask, innredning/skap og opplegg for vaskemaskin.

Vurdering av avvik:

- Det er avvik:
- Pga. veggfester til utslagsvask, er det noe stort hull i benkeplaten til vask.

Konsekvens/tiltak

- Tiltak:
- Bygningsdelen fungerer med avviket.
- Utskjert del av benkeplate bør fuktsikres.

Tilstandsrapport

1.ETG. > VASKEROM

TG 1 Ventilasjon

Det er balansert ventilasjon, ventil i himling.

1.ETG. > VASKEROM

TG 1 Tilliggende konstruksjoner våtrom

Hulltaking er foretatt uten å påvise unormale forhold.

KJØKKEN

1.ETG. > KJØKKEN

TG 1 Overflater og innredning

Areal: 28,0 m².

Laminat på gulv, malt strie på vegger og malt panel i himling.

Kjøkkeninnredning med profilerte fronter.

Inneholder: Laminert benkeplate, kompositt vaskekum, ventilator og opplegg for oppvaskmaskin.

Skifer over deler av benkeplaten.

Integrerte hvitevarer:

- Stekeovn.

- Platetopp.

- Kjølehjørne.

- Mikrobølgeovn.

Teknisk tilstand på hvitevarer er ikke kontrollert.

mrk:

Ved befaring var deler av kjøkkenet var demontert for overflatebehandling.

Normal bruksslitasje som hakk, sår og mindre skader blir ikke omtalt. Det er foretatt en kontroll med fuktindikator på tilgjengelige, og erfaringsmessig utsatte steder, men det er ikke flyttet på hvitevarer eller innbo.

1.ETG. > KJØKKEN

TG 1 Avtrekk

Det er kjøkkenventilator med antatt avtrekk ut.

SPESIALROM

1.ETG. > TOALETTROM

TG 1 Overflater og konstruksjon

Areal: 2,8 m².

Keramiske fliser på gulv, malt strie på vegger og takplater i himling.

Inneholder: Servant med møblement/speil, belysning og toalett.

Avtreksventil i himling.

TEKNISKE INSTALLASJONER

TG 2 Vannledninger

Vannforsyningsrør av Pex rør (rør i rør).

- Stoppekran i ekstern bod u.etg.

Vurdering av avvik:

- Rørkursene på rør-i-rør systemet på vannledninger er ikke merket.

- Ikke avrenning fra vannskap.

- Ved befaring tok det lang tid fra stoppekranen var lukket til det stoppet å renne fra vask.

Konsekvens/tiltak

- Rørkurser på rør-i-rør system bør merkes.

- Det bør lages avrenning fra vannskap til gulv med sluk.

TG 1 Ventilasjon

Boligen har balansert ventilasjon.

TG 1 Varmesentral

Varmepumpe i stue.

TG 2 Varmtvannstank

Dobbeltmantlet varmtvannsbereder på vaskerom.

Volum: 287/100 liter. Produsert: 2003.

Vurdering av avvik:

- Det er ikke påvist tilfredsstillende el-tilkobling av varmtvannstank iht. gjeldende forskrift.

- Det er påvist at varmtvannstank er over 20 år

- varmtvannsberederen er antatt tilkoblet iht. gjeldene forskrift ved byggeår, men tilfredsstillende ikke gjeldene forskrift.

Konsekvens/tiltak

- Det bør etableres tilfredsstillende el-tilkobling etter gjeldende forskrift.

- Det er ikke behov for utbedringstiltak siden tanken fungerer i dag, men ut ifra alder kan skader plutselig oppstå på eldre tanker.

- Det er ikke krav om utbedring av strømtilkobling etter dagens forskriftskrav.

TG 2 Vannbåren varme

Tilstandsrapport

Vannbåren varme med fordeler på vaskerom.

Eier opplyser:

Vannbåren gulvvarme i hele hoved etg, unntatt i ett soverom.
Vannbåren gulvvarme på bad og luftstue i over etg.

mrk:

- Opplyst monterte ny styringsenhet og termostater for vannbåren gulvvarme 2023.

Vurdering av avvik:

• Mer enn halvparten av forventet brukstid er passert på anlegg for vannbåren varme.

Konsekvens/tiltak

• Det er ikke behov for utbedringstiltak siden anlegget fungerer i dag, men ut ifra alder kan skader plutselig oppstå på eldre anlegg.

⚠ TG 2 Elektrisk anlegg

Dette er en forenklet kontroll begrenset til de spørsmål og undersøkelser som forskrift til avhendingslova (tryggere bolighandel) § 2-18 inneholder. Dette kan ikke sammenlignes med en kontroll utført av offentlig myndighet (Det lokale eltilsyn) eller registrert elektrovirksomhet, og en bygningssakkyndig har verken kompetanse eller lov til å foreta en slik kontroll.

Tilstandsgraden er vurdert ut fra den forenklete og begrensede kontrollen som forskriften inneholder. El-anlegget kan ha feil og mangler som en slik forenklet undersøkelse ikke vil avdekke. Vær derfor oppmerksom på denne risikoen, og søk videre veiledning eller få en fullstendig kontroll utført av registrert elektrovirksomhet.

Sikringsskap på vaskerom.

Inneholder: Automatsikringer, jordfeilbrytere og strømmåler.
Overbelastningsvern på 63 ampere.

Kurser:

40 ampere: 1 stk.
20 ampere: 1 stk.
16 ampere: 6 stk.
10 ampere: 7 stk.

El. oppvarming:

- Varmepumpe i stue.

Spørsmål til eier

1. Når ble det elektriske anlegget installert eller sist gang totalt rehabilitert (årstall)? Med totalt rehabilitert menes fullstendig utskiftet anlegg fra inntakssikring og videre.
2003 Byggeår.
2. Er alle elektriske arbeider/anlegg i boligen utført av en registrert elektroinstallasjonsvirksomhet?
Ja
3. Er det elektriske anlegget utført eller er det foretatt tilleggsarbeider på det elektriske anlegget etter 1.1.1999?
Ja
- **Montert utvendige stikkontakter i ettertid (samsvarserklæring ikke framvist).**
- **Utbedret noen spotter og lampe 2016 (samsvarserklæring framvist).**

4. Foreligger det kontrollrapport fra offentlig myndighet – Det Lokale Eltilsyn (DLE) eller eventuelt andre tilsvarende kontrollinstanser med avvik som ikke er utbedret eller kontrollen er over 5 år?
Ja Det var en el-kontroll for mindre enn 5 år siden. Har ikke rapporten, men har ikke fått pålegg om at noe måtte utbedres som følge av denne kontrollen.

mrk:

- Rapport er ikke framvist.

5. Forekommer det ofte at sikringene løses ut?
Nei
6. Har det vært brann, branntilløp eller varmgang (for eksempel termiske skader på deksler, kontaktpunkter eller lignende) i boligens elektriske anlegg?
Nei

Generelt om anlegget

7. Er det tegn til at det har vært termiske skader (tegn på varmgang) på kabler, brytere, downlights, stikkontakter og elektrisk utstyr? Sjekk samtidig tilstanden på elektrisk tilkobling av varmtvannsbereeder, jmfør eget punkt under varmtvannstank
Nei
8. Er der synlig defekter på kabler eller er disse ikke tilstrekkelig festet?
Nei

Inntak og sikringsskap

9. Er det tegn på at kabelinnføringer og hull i inntak og sikringsskap ikke er tette, så langt dette er mulig å sjekke uten å fjerne kapslinger?
Nei
10. Finnes det kursfortegnelse, og er den i samsvar med antall sikringer?
Ja
11. Foreta en helhetsvurdering av det elektriske anlegget, dets alder, allmenne tilstand og fare for liv og helse. Bør det elektriske anlegget ha en utvidet el-kontroll?
Ja
Forskrift om elektriske lavspenningsanlegg anbefaler at det blir foretatt regelmessig ettersyn av det elektriske anlegget hvert tiende år.
På bakgrunn av dette anbefaler jeg en gjennomgang av det elektriske anlegget.

Branntekniske forhold

Tilstandsrapport

Dette er en forenklet kontroll begrenset til de spørsmål som fremkommer under. Tilstandsgraden er basert på retningslinjer til disse spørsmålene i bransjestandarden NS3600. Dette kan ikke sammenlignes med en fullstendig kontroll av branntekniske forhold av offentlig myndighet, eller en vurdering av boligens branntekniske forhold eller prosjektering fra en rådgiver med spesialkompetanse. En bygnings sakkyndig har verken kompetanse til å gi slik veiledning eller lov til å foreta en slik kontroll.

Tilstandsgraden er vurdert ut fra den forenklete og begrensede kontrollen. Det kan være feil og mangler om branntekniske forhold som en slik forenklet undersøkelse ikke vil avdekke. Vær derfor oppmerksom på denne risikoen, og søk videre veiledning eller rådgivning.

Bygget har brannslukningsapparat og røykvarslere.

1. Er det mangler for brannslukningsutstyr i boligen iht. forskriftskrav på søknadstidspunktet, men minst Byggeforskrift 1985?
Takstmann har ikke mottatt brannprosjektering for bygget. Bygget er vurdert etter byggeårs forskrifter. Dette må ikke forveksles med dagen forskrifter, som bygget ikke innfrir.
2. Er det skader på brannslukkingsutstyr eller er apparatet eldre enn 10 år?
 - Pulverapparat i 1.etg. fra 2003, skal ikke være over 10 år.
 - Skumapparat i 1.etg. fra 2007, skal ikke være over 5 år.
 - Skumapparat i 2.etg. fra 2016, skal ikke være over 5 år.**Slukkeapparat må byttes.**
3. Er det mangler på røykvarsler i boligen iht. forskriftskrav på søknadstidspunktet, men minst Byggeforskrift 1985?
 - Ikke røykvarsler i u.etg. **Må monteres.**
4. Er det skader på røykvarslere?
Nei Eier opplyser at boligen har seriekoblede røykvarslere.

TOMTEFORHOLD

Byggegrunn

Det er ukjent byggegrunn.

TG 2 Drenering

Punktet må sees i sammenheng **Rom under terreng*

Grunnmuren ligger delvis mot tilfyllte masser.

Vurdering av avvik:

- Mer enn halvparten av forventet levetid på drenering er overskredet.

Konsekvens/tiltak

- Overvåk tilstanden jevnlig. For å få tilstandsgrad 0 eller 1 må dreneringen skiftes ut, men tidspunktet for når dette er nødvendig er vanskelig å si noe om.

TG 2 Grunnmur og fundamenter

Grunnmur/fundamenter av betong.

Vurdering av avvik:

- Grunnmuren har sprekkdannelser.
 - Riss i mur i garasje.

Konsekvens/tiltak

- Andre tiltak:
 - Det er antatt at bygningsdelen fungerer med avviket.

TG 2 Terrengforhold

Bygningen er delvis oppført under bakkenivå og terrenget rundt bygget er varierende.

Vurdering av avvik:

- Det er avvik:
 - Noe tegn til fukt i u.etg.

Konsekvens/tiltak

- Tiltak:
 - Behov for terreng justeringer kan ikke utelukkes.

TG 1 Utvendige vann- og avløpsledninger

Utvendige vann og avløpsrør av ukjent type.
Opplyst offentlig vann og avløp via private stikkledninger.

Bygninger på eiendommen

Utvendig bod



Anvendelse

Duehus

Byggeår

2003

Kommentar

Opplyst fra eier.

Standard

Bygget har normal standard ihht. byggeår.

Vedlikehold

Vedlikehold må påregnes.

Beskrivelse

Areal: ca. 34,4 m².

Grunnmur i betong.

Oppført i trekonstruksjoner med utvendig liggende trekledning.

Takkonstruksjon av taksperrer tekket med sutak, lekter og betongtakstein.

Renner og nedløp i plast.

Bygget er observert, ikke tilstandsvurdert.

Råte i et av vinduene på sørvegg.

mrk:

Bygget var innredet som duekleiv ved befaring, noe som begrenset besiktigelsen.

Arealer, byggetegninger og brannceller

Standard gjeldende fra 01.01.2024

Arealmålinger og arealoppsett er basert på Norsk standard 3940:2023 Areal- og volum-beregninger av bygninger. Arealet gjelder for tidspunktet da boligen ble målt

Hva er måleverdig areal?

Arealet i rommet må ha minst 1,90 m fri høyde over gulvet og minst bredde på 0,60 m. Et loft med skråtak vil for eksempel bare få registrert målbart areal der høyden er minst 1,90 m og bredden minst 0,60 m. Rommet må ha dør eller luke, og gangbart gulv.

Hva er bruksareal?

BRA = BRA-i + BRA-e + BRA-b

Bruksarealet for bygningen er bruttoarealet minus arealet som opptas av yttervegger.

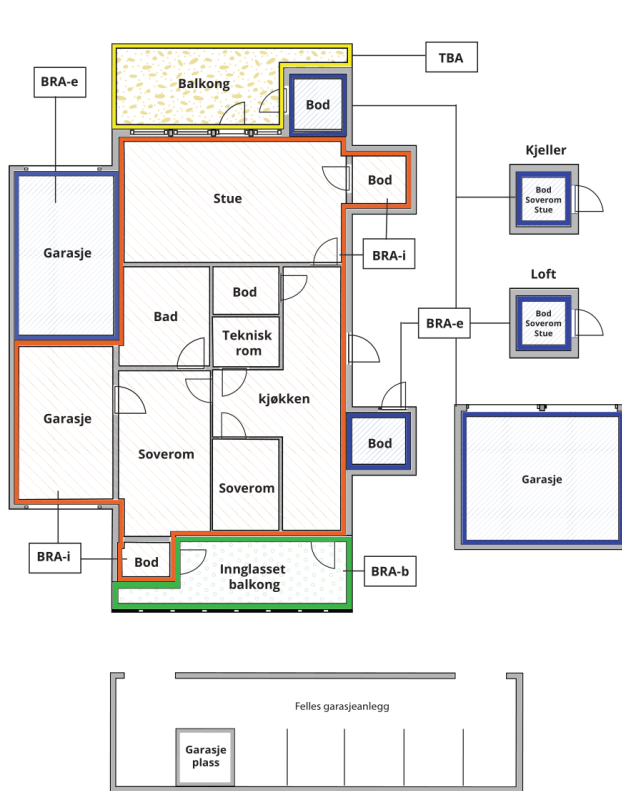

Carport og/eller garasjeplass i felles garasjeanlegg er ikke måleverdig areal

Internt bruksareal (BRA-i)	Arealet innenfor boenheten(e)
Eksternt bruksareal (BRA-e)	Arealet av alle rom utenfor boenheten(e) og som tilhører denne, slik som for eksempel bod
Innglasset balkong mv (BRA-b)	Arealet av innglasset balkong, veranda eller altan når denne er tilknyttet boenheten(e)
Terrasse- og balkongareal (TBA)	Arealet av terrasser, åpne balkonger og åpen altan tilknyttet boenheten(e)

Gulvareal (GUA)

Er sum av BRA (bruksareal) og ALH (areal med lav takhøyde).

Areal med lav takhøyde (ALH) er ikke måleverdig areal, som skyldes skråtak og lav himlingshøyde.

GUA kan opplyses i markedsføring der det er aktuelt for den konkrete boligen og kun sammen med BRA-i, for eksempel der gulvflaten har en verdi og har funksjon ved møblering og bruk av rommene. Ikke innredet areal som kaldloft, måles og oppgis normalt ikke.

Arealet kan ikke alltid fastsettes nøyaktig

Areal kan være komplisert eller umulig å måle opp nøyaktig fordi det er vanskelig å fastslå tykkelsen på innervegger, skjevheter i og utforming av bygningskonstruksjoner som karnapp, buer og vinkler som ikke er rette, åpne rom over flere etasjer og så videre.

Eiendommens markedsverdi kan ikke baseres på en matematisk beregning basert på antall kvadratmeter opplyst i rapporten. Opplysninger om areal kan altså ikke alene benyttes for å beregne eiendommens verdi.

Den bygningsfaglige kan avdekke eventuelle bruksendringer og avvik i branncelleinndeling

Den bygningsfaglige ser på byggetegninger hvis de er tilgjengelige og dette er en del av oppdraget, og vurderer bruken av boligen opp mot tegningene. Hvis den bygningsfaglige avdekker at en bolig ikke ser ut til å være delt opp i brannceller etter kravene i byggeteknisk forskrift på befaringstidspunktet, skal det opplyses om dette.

Reglene om bruksendring og brannceller kan være kompliserte. Søk videre faglige råd om rapporten ikke gir deg svar. Den bygningsfaglige kan ikke vurdere og svare på alle spørsmål, og kan heller ikke vite om kommunen kan gi unntak for kravene som gjelder. [Vil du vite mer?](#)

Om brannceller

En branncelle er hele eller avgrensede deler av en bygning hvor en brann fritt kan utvikle seg uten at den kan spre seg til andre bygninger eller andre deler av bygningen i løpet av en fastsatt tid.

Om bruksendring

Bruksendring er å endre bruken av et rom fra en tillatt bruk til en annen. Dette kan kreve søknad og tillatelse, for eksempel hvis du endrer et rom fra bod til soverom eller arbeidsrom, eller hvis du endrer en bolig til to separate boliger.

Rom for varig opphold har krav til takhøyde, romstørrelse, rømningsvei og lysforhold som må være oppfylt. Du kan søke kommunen om unntak for kravene, men kan ikke regne med å få unntak for krav som går på helse og sikkerhet, for eksempel krav til rømningsvei.

Bruksendring som krever godkjenning, og som ikke er søkt bruksendret, er ulovlig. Kommunen kan etter plan- og bygningsloven kapittel 32 forfølge overtredelser. Kommunen kan pålegge deg å avslutte den ulovlige bruken, eventuelt å rette eller tilbakeføre rommet til godkjent bruk.

Arealer

Enebolig

Ny arealstandard

Etasje	Bruksareal BRA m ²			SUM	Terrasse- og balkongareal (TBA)	Ikke måleverdig areal (ALH)	Gulvareal (GUA)
	Internt bruksareal (BRA-i)	Eksternt bruksareal (BRA-e)	Innglasset balkong (BRA-b)				
U.etg.	68	8		76			76
1.etg.	193			193			193
2.etg.	73			73	11	22	95
SUM	334	8			11	22	364
SUM BRA	342						

Romfordeling

Etasje	Internt bruksareal (BRA-i)	Eksternt bruksareal (BRA-e)	Innglasset balkong (BRA-b)
U.etg.	Gang, Sluse, Garasje, Bod.	Utvendig bod.	
1.etg.	Entré, Gang, Soverom 1, Soverom 2, Stue, Kjøkken, Bad, Toalettrom, Vaskerom, Bod.		
2.etg.	Gang, Soverom 1, Soverom 2, Soverom 3, Loftstue, Bad.		

Kommentar

BRA primær og sekundær er oppmålt på stedet med laser.

Arealer u.etg:

- Gang: 7,5 m².
- Sluse: 6,4 m².
- Garasje: 42,5 m².
- Bod: 7,9 m².
- Utendig. bod: 7,9 m².

- Resterende areal går vekk i innvendige vegger, kasser o.l.

Arealer 1.etg:

- Entre: 15,0 m².
- Gang: 19,7 m².
- Sov 1: 15,4 m².
- Sov 2: 14,6 m².
- Stue: 58,1 m².
- Kjøkken: 28,0 m².
- Bad: 14,3 m².
- Toalettrom: 2,8 m².
- Vaskerom: 11,8 m².
- Bod: 9,8 m².

- Resterende areal går vekk i innvendige vegger, kasser o.l.

Arealer 2.etg:

- Gang: 7,6 m².
- Sov 1: 16,8 m².
- Sov 2: 8,5 m².
- Sov 3: 15,0 m².
- Loftstue: 18,0 m².
- Bad: 4,3 m².

- Resterende areal går vekk i innvendige vegger, kasser o.l.

Generelt:

Arealer utenfor boligen er ikke med i arealberegningen.

Det er bruken av rommet på befaringstidspunktet som avgjør om rommet defineres som P-ROM eller S-ROM. Dette betyr at rommet både kan være i strid med byggt teknisk forskrift og mangle godkjenning i kommunen for den aktuelle bruken, uten at dette vil få betydning for takstingeniørens valg.

Arealet i denne boligen er vanskelig eller umulig å måle opp helt nøyaktig på grunn av utforming/innredning av rom/bygningskonstruksjoner.

Arealet er fastsatt omtrentlig og skjønnsmessig.

- Boligens planløsning og innbo ved befaring gjorde arealmåling utfordrende.

Lovlighet

Byggetegninger

Det foreligger ikke tegninger

Kommentar: - Tegninger er ikke gjennomgått for dette prosjektet.

Brannceller

Er det påvist synlige tegn på avvik i branncelleinndeling ut ifra dagens byggt teknisk forskrift?

Ja Nei

Nyere håndverkstjenester

Er det ifølge eier utført håndverkstjenester på boligen siste 5 år?

Ja Nei

Kommentar: - Se tilbygg/modernisering.

Krav for rom til varig opphold

Er det påvist avvik i forhold til rømningsvei, dagslysflate eller takhøyde?

Ja Nei

Kommentar: - Ukjent rømnings plan fra 2.etg.
- Takvinduer på alle soverom.

Utvendig bod

Ny arealstandard

Etasje	Bruksareal BRA m ²			SUM	Terrasse- og balkongareal (TBA)	Ikke måleverdig areal (ALH)	Gulvareal (GUA)
	Internt bruksareal (BRA-i)	Eksternt bruksareal (BRA-e)	Innglasset balkong (BRA-b)				
1.etg.		34		34			34
SUM		34					34
SUM BRA	34						

Romfordeling

Etasje	Internt bruksareal (BRA-i)	Eksternt bruksareal (BRA-e)	Innglasset balkong (BRA-b)
1.etg.		Bod.	

Kommentar

BRA primær og sekundær er oppmålt på stedet med laser.

Areal:
Bod: 34,4 m².

Generelt:
Arealer utenfor boligen er ikke med i arealberegningen.
Det er bruken av rommet på befaringstidspunktet som avgjør om rommet defineres som P-ROM eller S-ROM. Dette betyr at rommet både kan være i strid med byggt teknisk forskrift og mangle godkjenning i kommunen for den aktuelle bruken, uten at dette vil få betydning for takstmannens valg.

Arealet i denne boligen er vanskelig eller umulig å måle opp helt nøyaktig på grunn av utforming/innredning av rom/bygningskonstruksjoner.
Arealet er fastsatt omtrentlig og skjønnsmessig.
- Boden var innredet på en måte som begrenset tilkomst om målemuligheter.

Total fordeling mellom P-ROM og S-ROM

Tabellen under viser fordelingen av P-ROM og S-ROM etter veiledningen til NS 3940: 2012. Dette er til informasjon og til sammenligning. Tallene er omtrentlige, kan avvike fra faktiske målinger og er ikke juridisk bindende

	P-ROM(m2)	S-ROM(m2)
Enebolig	270	64
Utvendig bod	0	34

Befarings - og eiendomsopplysninger

Befaring

Dato	Til stede	Rolle
26.6.2024	Kristoffer Bjerk Hansen	Takstingeniør
	Frode Knudsen	Kunde

Matrikkeldata

Kommune	gnr.	bnr.	fnr.	snr.	Areal	Kilde	Eieforhold
4627 ASKØY	12	1579		0	1199 m ²	BEREGNET AREAL (Ambita)	Eiet

Adresse

Signalshaugane 6

Hjemmelshaver

Frode Knudsen

Eiendomsopplysninger

Beliggenhet

Landlig beliggenhet i ett etablert boligområdet.
Fra boligen er det god utsikt mot Sotra og andre omkringliggende områder.
Området er hovedsakelig bebygd med eneboliger og tomannsboliger.

Kort vei til dagligvarebutikker på Strusshamn.
Askøy senter ligger ca. 5,7 km unna, her er det en rekke butikker.
Kleppestø senter ligger ca. 6,9 km med de fleste servicetilbud/fasiliteter.
Fra Kleppestø kaien kan man ta hurtigbåten "Ekspressen" til Bergen sentrum.
Til Bergen sentrum tar det ca 22. minutter med bil.

Adkomstvei

Adkomst eiendom via privat stikkvei.

Tilknytning vann

Eiendommen er tilknyttet offentlig vann via private stikkledninger.

Tilknytning avløp

Eiendommen er tilknyttet offentlig avløp via private stikkledninger.

Regulering

Reguleringsplanen er ikke gjennomgått.

For opplysninger vedrørende reguleringsmessige forhold henvises det til Meglerpakken som bestilles av meglerforetak i forbindelse med kjøp/salg av eiendommen.

Annen informasjon:
Grunnkrets: Marikoven.
Valgkrets: Askøy vest.
Kirkesogn: Strusshamn.

Om tomten

Tomten er foruten eiendommens bygningsmasse opparbeidet med murer/bed, grøntarealer, div. prydbusker/beplantning og terrassedekke.

Parkering

Biloppstillingsplass til flere biler på eiendommen, derav i garasje.

Servitutter

En servitutt er en rettighet på en grunneiendom som begrenser grunneierens bruk av eiendommen. Servituten kan være tidsbegrenset eller evigvarende. En servitutt kalles også foren heftelse på den eiendom den hviler.

Servitutter i grunn:

Ingen servitutter registrert.

Heftelser

Ved et eventuelt salg/kjøp oppfordres kontroll av grunnboken for eventuelle heftelser på generelt grunnlag.

Siste hjemmelovergang

Kjøpesum	År
130 000	2000

Kilder og vedlegg

Dokumenter

Beskrivelse	Dato	Kommentar	Status	Sider	Vedlagt
Egenerklæring			Gjennomgått		Nei
Vann/avløp			Gjennomgått		Nei
Ambita (EDR)			Gjennomgått		Nei
Opplysninger fra selger			Gjennomgått		Nei

Tilstandsrapportens avgrensninger

STRUKTUR•REFERANSENIVÅ•TILSTANDSGRADER

- Rapporten er basert på innholds krav i Forskrift til avhendingslova (tryggere bolighandel). Formålet er å gi en tilstandsanalyse til bruk for den som bestiller og/eller i et salg til forbruker, og ikke for andre tredjeparter. Rapportens omfang, struktur, metode og begrepsbruk følger i hovedsak Norsk Standard NS 3600:2018 (Teknisk tilstandsanalyse ved omsetning av bolig), samt Takstbransjens retningslinjer ved tilstandsrapportering for boliger og Takstbransjens retningslinjer for arealmåling.
- Tilbakeholdt eller uriktig informasjon som har betydning for vurderingen, er ikke bygningssakkyndiges ansvar. Rapporten beskriver avvik, altså en tilstand som er dårligere enn referansenivået. Rapporten framhever normalt ikke positive sider ved boligen ut over det som fremgår av tilstandsgradene.
- Tilstanden angis i rapporten og gir uttrykk for en gitt forventet tilstand blant annet vurdert ut fra alder og normal bruk slik:

i) **Tilstandsgrad 0, TG0:** Ingen avvik eller skader. I tillegg må bygningsdelen være tilnærmet ny, mindre enn 5 år, og det foreligger dokumentasjon på faglig god utførelse.

ii) **Tilstandsgrad 1, TG1:** Mindre avvik. Normal slitasje. Strakstiltak ikke nødvendig. TG1 kan gis når bygningsdelen er tilnærmet ny og det ikke foreligger dokumentasjon på faglig god utførelse.

iii) **Tilstandsgrad 2, TG2:** Vesentlige avvik, og mindre avvik som etter NS 3600 gir TG 2, men som ikke nødvendigvis krever umiddelbare tiltak. I denne rapporten kan TG2 i Rapportsammendrag være inndelt i TG2 som krever tiltak og de som ikke krever umiddelbare tiltak. Konstruksjonen har normalt enten feil utførelse, en skade eller symptomer på skade, sterk slitasje eller nedsatt funksjon. Vedlikehold eller tiltak trengs i nær fremtid, det er grunn til å varsle fare for skader på grunn av alder eller overvåke spesielt på grunn av fare for større skade eller følgeskade. For skjulte konstruksjoner vil alder i seg selv være et symptom som kan gi TG2. For synlige konstruksjoner kan alder sammen med andre symptomer og momenter gi TG2. Avvik under TG2 kan gis sjablongmessig anslag.

iv) **Tilstandsgrad 3, TG3:** Store eller alvorlige avvik. Kraftige symptomer på forhold som man må regne med trenger utbedring straks eller innen kort tid. Påvist funksjonssvikt eller sammenbrudd. Avvik under TG3 skal gis sjablongmessig anslag.

v) **Tilstandsgrad TGiu:** Ikke undersøkt/ikke tilgjengelig for undersøkelse.

- Ved TG0 og TG1 gis det normalt ingen begrunnelse for valg av tilstandsgrad, fordi bygningen eller bygningsdelen da bare har normal slitasje. For anbefalte tiltak ved TG2 og TG3 må bruker av rapporten vurdere om tiltakene er nødvendige og lønnsomme. Hva det vil koste å utbedre rom eller bygningsdeler er et sjablongmessig anslag basert på registrert avvik og angitte tiltak i rapporten. Anslaget er gitt på generelt grunnlag og basert på erfaringstall i seks intervaller, og kan ikke forveksles med en konkret vurdering og tilbud fra en entreprenør eller håndverker. Det må eventuelt innhentes tilbud for en nærmere undersøkelse, og konkret og nøyaktig vurdering av utbedringskostnad. Kostnader til ikke oppdagede avvik/utbedringer/feil kan forekomme. Utbedringskostnad avhenger av personlige preferanser og markedspris på materialer og tjenesteyter.

PRESISERINGER

- Avvik vurderes ut fra tekniske forskrifter på godkjenningstidspunktet for bygget. Noen bygningsdeler vurderes

etter gjeldende teknisk forskrift på befaringstidspunktet. Dette gjelder blant annet:

i) Bad, vaskerom (våtrom)

ii) Forhold rundt brann, rømming, sikkerhet, for eksempel rekkverkshøyder/åpninger, ulovlige bruksendringer, brannceller mv.

- For skjulte konstruksjoner slik som vann og avløp uten dokumentasjon, er kvalitet og alder vurdert.

- Fastmonterte installasjoner, for eksempel innfelt belysning (downlights), demonteres ikke for å sjekke dampspærren bak. Dette av hensyn til bygningssakkyndiges kompetanse og risikoen for skade.

- Kontroll av fukt i konstruksjonen ved hulltaking i bad og vaskerom (våtrom), rom under terreng (kjelleretasje, underetasje og sokkeletasje) eller andre bygningsdeler skjer etter eiers aksept. Hulltaking av våtrom og rom under terreng kan unntaksvis unnlates, se Forskrift til Avhendingsloven.

- Kontroll av romfunksjoner for P-ROM utføres kun når det ikke foreligger godkjente og byggemeldte tegninger, eller når tegninger ikke stemmer med dagens bruk.

- Bygningssakkyndig gir en forenklet vurdering av branntekniske forhold og elektriske installasjoner i boligen dersom det er mer enn fem år siden sist boligen hadde el-tilsyn. Bygningssakkyndig kan anbefale å konsultere offentlige myndigheter eller kvalifisert elektrofaglig fagperson ved behov for grundigere undersøkelser.

TILLEGGSENDERSØKELSER

Etter avtale kan tilstandsanalysen utvides til også å omfatte tilleggssundersøkelser utover minimumskravet i forskriften.

BEFARINGEN

Rapporten gir en vurdering av byggverk og bygningsdeler som bygningssakkyndig har observert, og som fremkommer av Forskrift til avhendingsloven. Rapporten er likevel ingen garanti for at det ikke kan finnes skjulte feil, skader og mangler. NS 3600:2018 (Teknisk tilstandsanalyse ved omsetning av bolig) har undersøkelsesnivå fra 1 til 3, der undersøkelsesnivå 1 er det laveste og baseres på visuell observasjon. Rapporten baseres på undersøkelsesnivå 1 med få unntak (våtrom og rom under terreng). I praksis betyr dette at gjennomføringen av befaringen begrenses som følger:

- Det utføres kun visuelle observasjoner på tilgjengelige flater uten fysiske inngrep (f.eks. riving).

- Flater som er skjult av snø eller på annen måte ikke er tilgjengelig eller skjult, blir ikke kontrollert. Det foretas ikke funksjonssprøving av bygningsdeler, som isolasjon, piper, ventilasjon, el. anlegg, osv.

- Det gis ingen vurdering av boligens tilbehør, hvite- og brunevarer og annet inventar. Dette gjelder også integrert tilbehør.

- Inspisering av yttertak er basert på det som er synlig, normalt på insiden fra loftet og utvendig fra stige/bakkenivå. Befaring av tak må være sikkerhetsmessig forsvarlig for å kunne gjennomføres.

- Stikkprøvetakninger er utvalgt tilfeldig og kan innebære kontroll under overflaten med spiss redskap eller lignende.

Tilstandsrapportens avgrensninger

UTTRYKK OG DEFINISJONER

- Tilstand: Byggverkets eller bygningsdelens tekniske, funksjonelle eller estetiske status på et gitt tidspunkt.
- Symptom: Observerbart forhold som gir indikasjon på hvilken tilstand et byggverk eller en bygningsdel befinner seg i. Benyttes ved beskrivelse av avvik.
- Skadegjørere: Zoologiske eller biologiske skadegjørere, i hovedsak råte, sopp og skadedyr.
- Fuktøk: Overflatesøk med egnet søkeutstyr (fuktindikator) eller visuelle observasjoner.
- Fuktmåling: Måling av fuktinnhold i materiale eller i bakenforliggende konstruksjon ved bruk av egnet måleutstyr (blant annet hammerelektrode og pigger).
- Utvidet fuktøk (hulltaking): Boring av hull for inspeksjon og fuktmåling i risikoutsatte konstruksjoner, primært i tilstøtende vegger til bad, utforede kjellervegger og eventuelt i oppforede kjellergulv.
- Normal slitasjegrade: Forventet nedsliting av materiale i overflaten som er basert på enkle visuelle observasjoner. Kan vurderes sammen med bygningsdelens alder.
- Forventet gjenværende brukstid: Anslått tid et byggverk eller en del av et byggverk fortsatt vil være tjenlig for sitt formål (NS3600, Termer og definisjoner punkt 3.9)

AREALBEREGNING FOR BOENHETER

- Areal fastsettes etter Forskrift til avhendingsloven og Norsk Standard 3940 Areal- og volum-beregninger av bygninger fra 2023.
- Areal oppgis i hele kvadratmeter i rapporten, og gjelder for det tidspunkt oppmålingen fant sted.
- Bruksareal (BRA) er det måleverdige arealet som er innenfor omsluttete vegger målt i gulvhøyde (bruttoareal minus arealet som opptas av yttervegger). I tillegg til gulvhøyde gjelder regler om fri bredde for at arealet skal være måleverdig, med betydning for BRA av for eksempel loft med skråtak. BRA består av internt bruksareal (BRA-i), eksternt bruksareal (BRA-e) og innglasset balkong mv (BRA-b). Terrasse- og balkongareal (TBA) opplyses der tilstandsrapporten skal benyttes i boligomsetningen og der det er aktuelt. I tillegg kan gulvareal (GUA) og areal med lav takhøyde (ALH) opplyses sammen med BRA der det er aktuelt og en del av oppdraget. Rom skal ha atkomst og gangbart gulv for å kunne regnes som BRA/måleverdig areal.
- Arealet måles og oppgis dersom arealet oppfyller krav til måleverdighet, slik som at arealet må ha minst en bredde på 0,6m og minst en høyde på 1,9 m osv. Et rom kan være i strid med teknisk forskrift og mangle godkjenning hos kommunen for den aktuelle bruken, uten at dette får betydning for om arealet måles og oppgis i tilstandsrapporten. Når arealet måles tas det ikke hensyn til om arealet er lovlig oppført eller om bruken er lovlig, bruksendringer, lysforhold eller andre sikkerhetsmangler.
- Eiendommens markedsverdi kan ikke baseres på en rent matematisk beregning i forhold til antall kvadratmeter opplyst i rapporten. Opplysninger om areal kan altså ikke alene benyttes for beregning av eiendommens verdi.

- Rom som ligger utenfor boenheten, men som eier har påvist og/eller opplyst at tilhører boenheten, er oppmålt og inkludert i BRA-e. Det er ikke fremvist dokumentasjon på at rommet tilhører boenheten, med mindre dette er angitt særskilt. Rom utenfor boenheten kan omdisponeres av borettslaget/sameiet og dette kan påvirke boligens BRA. Vær oppmerksom på at NS 3940:2023 og eierseksjonsloven har ulik definisjon av fellesareal. Ved arealmåling gjelder NS 3940:2023 som definerer fellesareal slik: "Delen av bygning som brukes av to eller flere bruksenheter eller til bygningens forvaltning, drift eller vedlikehold.
- I en overgangsperiode skal rapporter som benyttes i boligomsetningen eller dersom det er en del av oppdraget også opplyse om fordelingen mellom P-ROM og S-ROM med utgangspunkt i definisjonene som fremkommer av veiledningen til Norsk Standard 3940 Areal- og volum-beregninger av bygninger fra 2012. Fordelingen mellom P-ROM og S-ROM er basert på veiledningen og bygningssakkyndiges eget skjønn. P-ROM er måleverdige rom som benyttes til kort eller langt opphold. S-ROM er måleverdige rom som benyttes til lagring, og tekniske rom. Bruken av et rom på befaringstidspunktet har betydning for om rommet defineres som P-ROM eller S-ROM. Dette betyr at rommet både kan være i strid med teknisk forskrift og mangle godkjenning i kommunen for den aktuelle bruken, uten at dette vil få betydning for valg av arealkategori.
- Se øvrig informasjon om areal i rapporten, Norsk Standard 3940 (2012 og 2023) og veiledningen til disse.

PERSONVERN

Norsk takst, bygningssakkyndig og takstforetaket behandler personopplysninger som bygningssakkyndig trenger for å kunne utarbeide rapporten. Personvernerklæring med informasjon om bruk av personopplysninger og dine rettigheter finner du her [Personvernerklæring - iVerdi](#)

DELING AV PERSONOPPLYSNINGER FOR TRYGGERE BOLIGHANDEL OG MULIG RESERVASJON

Norsk takst og deres samarbeidspartnere benytter personopplysninger fra rapporten for analyse- og statistikkformål, samt utvikling og drift av produkter og tjenester for takstbransjen og andre aktører i bolig-omsetningen. Les mer om dette og hvordan du kan reservere deg på <https://www.norsktakst.no/norsk/om-norsk-takst/personvernerklæring/reservasjon/>

Vendu lager en boliganalyse basert på opplysninger fra rapporten. Les mer om dette og hvordan du kan reservere deg her: <https://samtykke.vendu.no/NT1544>

KLAGEORDNING FOR FORBRUKERE

Er du som forbruker misfornøyd med bygningssakkyndiges arbeid eller opptreden ved taksering av bolig eller fritidshus, se www.takstklagenemnd.no for mer informasjon

Egenerklæring

Signalshaugane 6, 5302 STRUSSHAMN

27 Jun 2024

Informasjon om eiendommen

Adresse

Signalshaugane 6

Postadresse

Signalshaugane 6

Enhetsnummer

Opplysninger om selger og salgsobjekt

Er boligen en del av et sameie eller borettslag?

Ja Nei

Driver du med omsetning eller utvikling av eiendom?

Ja Nei

Når kjøpte du boligen?

Bygde den i 2003.

Har du selv bodd i boligen?

Ja Nei

Når og hvor lenge har eieren bodd i boligen? Hvis det er lengre perioder eieren ikke har bodd i boligen er det fint om du oppgir dette. Her kan du også oppgi annen relevant informasjon om eierskapet.

Siden den ble bygget.

Husk på å inkludere garasje og eventuelt andre tilleggsbygninger når du svarer på spørsmålene i egenerklæringen.

Informasjon om eksisterende husforsikring

Gjensidige Forsikring ASA-49

Informasjon om selger

Hovedselger

Knudsen, Frode

Forbehold

Selger tar spesifikt forbehold om feil og mangler som er beskrevet i egenerklæringsskjemaet.



Boligkjøper anses å kjenne til forholdene som er omtalt i dette egenerklæringsskjemaet. Disse forholdene kan ikke gjøres gjeldende som feil eller mangler senere.

Boligkjøper oppfordres til å selv undersøke eiendommen grundig.

Våtrom

1 Har det vært feil på bad, vaskerom eller toalettrom?

Ja Nei, ikke som jeg kjenner til

2 Er det utført arbeid på bad, vaskerom eller toalettrom?

Ja Nei, ikke som jeg kjenner til

2.1.1 Navn på arbeid

Nytt arbeid

2.1.2 Årstall

2024

2.1.3 Hvordan ble arbeidet utført?

Faglært Ufaglært

2.1.7 Fortell kort hva som ble gjort av ufaglærte

På boden, i tilknytning til kjøkkenet, stod det et akvarie. Dette kunne en se fra badet i hovedetg. Denne åpningen ble tettet i juni 2024. Det ble brukt sponplate og to lag med Tettiplater mot badet, og silikonert rundt disse. Deretter ble åpningen flislagt med 3 hele fliser).

Tak, yttervegg og fasade

3 Har det lekket vann utenfra og inn, eller er det sett andre tegn til fukt?

Ja Nei, ikke som jeg kjenner til

4 Er det utført arbeid på tak, yttervegg, vindu eller annen fasade?

Ja Nei, ikke som jeg kjenner til

4.1.1 Navn på arbeid

Nytt arbeid

4.1.2 Årstall

2023

4.1.3 Hvordan ble arbeidet utført?

Faglært Ufaglært

4.1.4 Fortell kort hva som ble gjort av faglærte

Byttet 3 vinduer i 2019 og 3 vinduer i 2023.

4.1.5 Hvilket firma utførte jobben?

Glassmester Kaare Nilsen AS i 2023. LARSEN GLASS AS i 2019.

4.1.6 Har du dokumentasjon på arbeidet?

Ja Nei



Kjeller

5 **Har sameiet eller borettslaget hatt problemer med fukt, vann eller oversvømmelse i kjeller eller underetasje?**

Ikke relevant for denne boligen.

6 **Har boligen kjeller, underetasje eller andre rom under bakken?**

Ja Nei

7 **Er det observert vann eller fukt i kjeller, krypkjeller eller underetasje?**

Ja Nei, ikke som jeg kjenner til

8 **Er det utført arbeid med drenering?**

Ja Nei, ikke som jeg kjenner til

Elektrisitet

9 **Har det vært feil på det elektriske anlegget?**

Ja Nei, ikke som jeg kjenner til

10 **Er det utført arbeid på det elektriske anlegget?**

Ja Nei, ikke som jeg kjenner til

10.1.1 **Navn på arbeid**

Nytt arbeid

10.1.2 **Årstall**

2005

10.1.3 **Hvordan ble arbeidet utført?**

Faglært Ufaglært

10.1.4 **Fortell kort hva som ble gjort av faglærte**

Koplet utelamper, som står i bed, til strømmettet.

10.1.5 **Hvilket firma utførte jobben?**

Husker ikke.

10.1.6 **Har du dokumentasjon på arbeidet?**

Ja Nei

10.1.7 **Fortell kort hva som ble gjort av ufaglærte**

Strakk ledninger mellom utelampene.

Rør

11 **Har eiendommen privat vannforsyning (ikke tilknyttet det offentlige vannettet), septik, pumpekum, brønn, avløpskvern eller liknende?**

Ja Nei, ikke som jeg kjenner til



12 Har det vært feil på utvendige eller innvendige avløpsrør eller vannrør?

Ja Nei, ikke som jeg kjenner til

13 Er det utført arbeid på utvendige eller innvendige avløpsrør eller vannrør?

Ja Nei, ikke som jeg kjenner til

Ventilasjon og oppvarming

14 Er det eller har det vært nedgravd oljetank på eiendommen?

Ja Nei, ikke som jeg kjenner til

15 Har det vært feil på varmeanlegg eller ventilasjonsanlegg?

Ja Nei, ikke som jeg kjenner til

16 Er det utført arbeid på varmeanlegg eller ventilasjonsanlegg?

Ja Nei, ikke som jeg kjenner til

16.1.1 Navn på arbeid

Nytt arbeid

16.1.2 Årstall

2022

16.1.3 Hvordan ble arbeidet utført?

Faglært Ufaglært

16.1.4 Fortell kort hva som ble gjort av faglærte

Monterte ny styringsenhet og termostater for vannbåren gulvvarme.

16.1.5 Hvilket firma utførte jobben?

Andersen & sønn AS

16.1.6 Har du dokumentasjon på arbeidet?

Ja Nei

Skjevheter og sprekker

17 Er det tegn på setningsskader eller sprekker i for eksempel grunnmur eller fliser?

Ja Nei, ikke som jeg kjenner til

18 Har det vært feil eller gjort endringer på ildsted eller pipe?

Ja Nei, ikke som jeg kjenner til

Sopp og skadedyr



19 Har det vært skadedyr i boligen eller andre bygninger på eiendommen?

Ja Nei, ikke som jeg kjenner til

20 Har det vært skadedyr i fellesområdene til sameiet eller borettslaget?

Ikke relevant for denne boligen.

21 Har det vært mugg, sopp eller råte i boligen eller andre bygninger på eiendommen?

Ja Nei, ikke som jeg kjenner til

Beskriv omfanget

Noe råteskade i et Velux vindu i overetg. Noe råteskade i et vindu i frittstående utebod.

22 Har det vært mugg, sopp eller råte i sameiet eller borettslaget?

Ikke relevant for denne boligen.

Planer og godkjenninger

23 Mangler boligen eller andre bygninger brukstillatelse eller ferdigattest for søknadspliktige tiltak?

Ja Nei, ikke som jeg kjenner til

24 Har du bygd på eller gjort om kjeller, loft eller annet til boligrom?

Ja Nei

25 Selges eiendommen med utleiedel som leilighet, hybel eller lignende?

Ja Nei

27 Er det utført radonmåling?

Ja Nei, ikke som jeg kjenner til

28 Er det andre forhold av betydning eller sjenanse for eiendommen eller nærområdet?

Ja Nei, ikke som jeg kjenner til

29 Foreligger det planer eller bestemmelser som kan medføre endringer av felleskostnader eller fellesgjeld?

Ikke relevant for denne boligen.

30 Er sameiet eller borettslaget er involvert i konflikter av noe slag?

Ikke relevant for denne boligen.

Andre opplysninger

31 Har ufaglærte utført arbeid som normalt bør utføres av faglærte? Du trenger ikke gjenta noe du allerede har nevnt.

Ja Nei, ikke som jeg kjenner til

32 Har du andre opplysninger om boligen eller eiendommen utover det du har svart?



Ja Nei, ikke som jeg kjenner til

Boligselgerforsikring

Boligen selges med boligselgerforsikring

En boligselgerforsikring gir trygghet for selger og kjøper, og kan dekke feil og mangler som enten ikke er opplyst om eller det ikke var kjennskap til da salget ble gjennomført.

Forsikringen er tegnet i Gjensidige Forsikring ASA

Forsikringsnummer 93812264

Egenerklærings skjema

Name

Knudsen, Frode

Date

2024-06-27

Identification

 bankID™ Knudsen, Frode



This document contains electronic signatures using EU-compliant PAdES - PDF
Advanced Electronic Signatures (Regulation (EU) No 910/2014 (eIDAS))

Egenerklærings skjema

Signed by:

Knudsen, Frode

27/06-2024
16:14:46

BANKID

ENERGIATTEST

Adresse	Signalshaugane 6
Postnummer	5302
Sted	STRUSSHAMN
Kommunenavn	Askøy
Gårdsnummer	12
Bruksnummer	1579
Seksjonsnummer	—
Andelsnummer	—
Festenummer	—
Bygningsnummer	19724603
Bruksenhetsnummer	H0101
Merkenummer	39d1c869-f0b8-4583-b596-94b928b987ec
Dato	02.07.2024

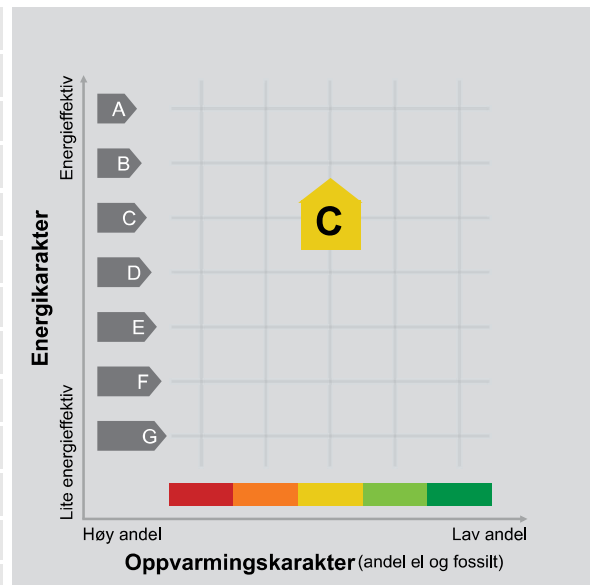

Energimerket angir boligens energistandard. Energimerket består av en energikarakter og en oppvarmingskarakter, se i figuren. Energimerket symboliseres med et hus, hvor fargen viser oppvarmingskarakter, og bokstaven viser energikarakter.

Energikarakteren angir hvor energieffektiv boligen er, inkludert oppvarmingsanlegget. Energikarakteren er beregnet ut fra den typiske energibruken for boligtypen. Beregningene er gjort ut fra normal bruk ved et gjennomsnittlig klima. Det er boligens energimessige standard og ikke bruken som bestemmer energikarakteren. A betyr at boligen er energieffektiv, mens G betyr at

boligen er lite energieffektiv. En bolig bygget etter byggeforskriftene vedtatt i 2010 vil normalt få C.

Oppvarmingskarakteren forteller hvor stor andel av oppvarmingsbehovet (romoppvarming og varmtvann) som dekkes av elektrisitet, olje eller gass. Grønn farge betyr lav andel el, olje og gass, mens rød farge betyr høy andel el, olje og gass. Oppvarmingskarakteren skal stimulere til økt bruk av varmepumper, solenergi, biobrensel og fjernvarme.

Om bakgrunnen for beregningene, se www.energimerking.no.

Målt energibruk

Brukeren har valgt å ikke oppgi målt energibruk.



Askøy kommune

Grunnkart

Eiendom: 12/1579
Adresse: Signalshaugane 6
Utskriftsdato: 19.06.2024
Målestokk: 1:1000



UTM-32

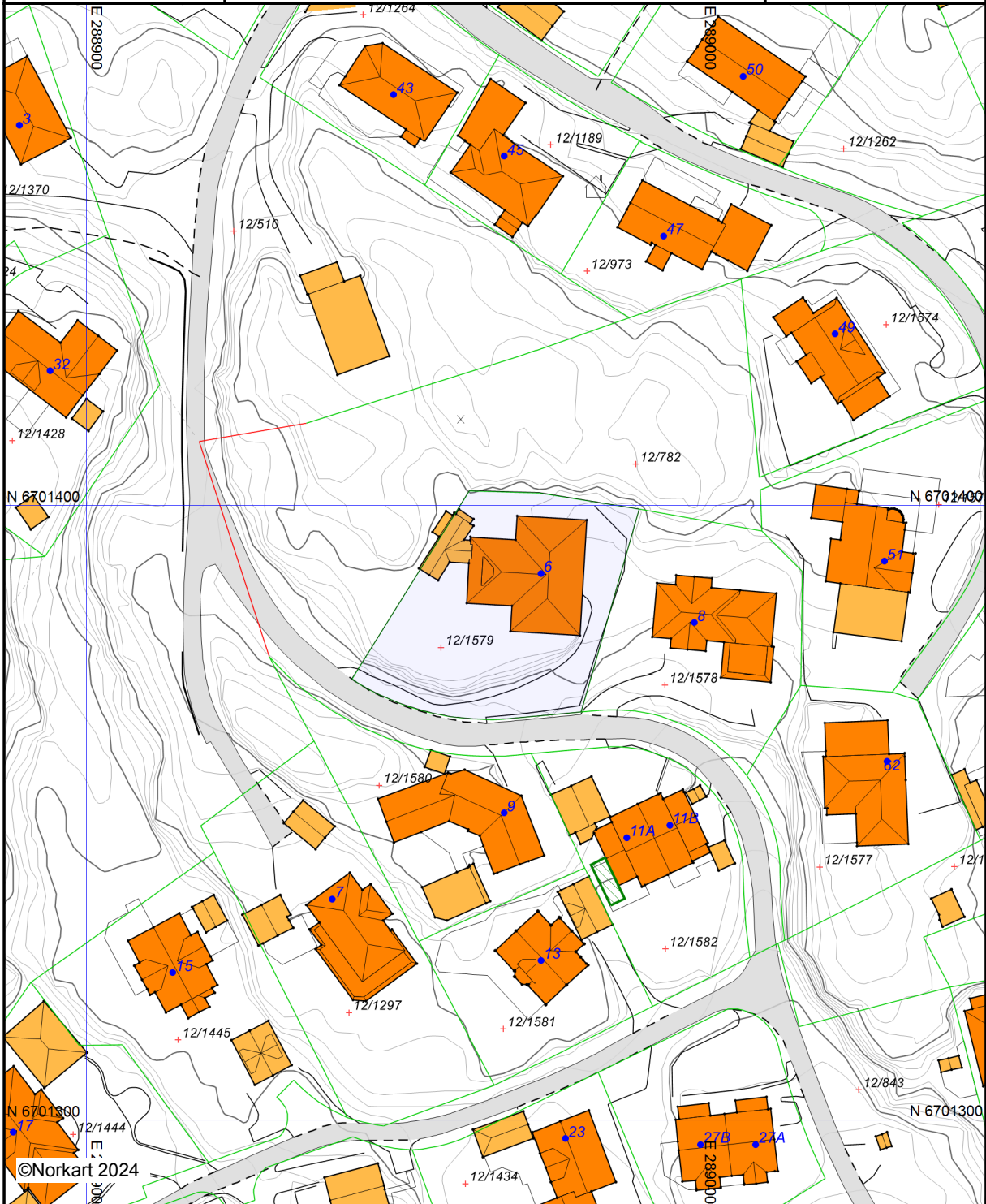

©Norkart 2024

Kartet er produsert fra kommunens beste digitale kartbaser for området og inneholder viktige opplysninger om eiendommen og området omkring. Presentasjonen av informasjon er i samsvar med nasjonal standard. Kartet kan inneholde feil, mangler eller avvik i forhold til kravene i oppgitt standard. Kartet kan ikke benyttes til andre formål enn det formålet det er utlevert til uten samtykke fra kommunen jf. lov om åndsverk.

Tegnforklaring

Matrikkelkart

- Abc* Tekst eiendom
- Grunneiendom
- Hjelpelinje veg
- Hjelpelinje fiktiv
- Hjelpelinje vannkant
- Grense .lte. 13 cm
- Usikre grenser

Matrikkel Adresse

- Abc* Tekstfor Vegadresse
- Vegadresse

Matrikkel Tiltak (Avgjørelser i enkeltsaker)

- Godkj. Bygningsendring

TraktorvegSti

- Sti

VEG

- Annet vegareal
- Avgrensning mot annet vegareal
- Vegdekkekant
- Autovern
- Veg

Høydeinformasjon

- Høydekurve 5m
- Høydekurve 1m
- x Toppunkt

Kyst

- Havflate

Bygninger

- Bygningsdelelinje
- Taksprang Bunn
- Bygning - Boligbygg
- Bygning - Andre bygg
- Annen bygning
- Bygning punkt
- Takriss
- Trapp inntil bygg, kant
- Veranda
- Bygningslinje
- Taksprang
- Mønelinje
- Vegg frittstående



Askøy kommune

Adresse: Klampavikvegen 1, 5300 KLEPPESTØ

Telefon: 56158000

Utskriftsdato: 19.06.2024

Planopplysninger

EM §6-7

Oppdragstakerens undersøkelses- og opplysningsplikt

Kilde: Askøy kommune

Kommunenr.	4627	Gårdsnr.	12	Bruksnr.	1579	Festenr.		Seksjonsnr.	
Adresse	Signalshaugane 6, 5302 STRUSSHAMN								

Opplysningene omfatter gjeldende planer og pågående planarbeid for eiendommen. Nærmere opplysninger om den enkelte plan med dokumenter, mindre endringer, etc finnes på internett, se lenker under. Oppgitte delarealer viser planinformasjon på eiendommen.

Det tas forbehold om riktigheten eller fullstendigheten av opplysningene i dette dokumentet. Det kan ikke rettes krav som følge av at disse opplysningene benyttes som grunnlag for beslutninger.

Plantyper med treff

- Kommuneplaner
- Reguleringsplaner
- Kommuneplaner under arbeid

Plantyper uten treff

- Kommunedelplaner
- Reguleringsplaner under bakken
- Reguleringsplaner under arbeid
- Reguleringsplaner under arbeid i nærheten
- Bebyggelsesplaner over bakken
- Midlertidige forbud
- Kommunedelplaner under arbeid
- Reguleringsplaner over bakken
- Reguleringsplaner bunn
- Bebyggelsesplaner
- Bebyggelsesplaner under bakken

Kommuneplaner

Besøk kommunens hjemmeside for mer informasjon.

Id	9001 (https://www.arealplaner.no/4627/gi?funksjon=VisPlan&kommunennummer=4627&planidentifikasjon=9001)
Navn	KOMMUNEPLANENS AREALDEL 2012- 2023
Plantype	Kommuneplanens arealdel
Status	Endelig vedtatt arealplan
Ikrafttredelse	13.12.2012
Bestemmelser	- https://www.arealplaner.no/4627/dokumenter/12452/Bestemmelser%20Kommuneplanens%20arealdel%202012-2023%2C%20revidert%2018.02.16.pdf
Delarealer	Delareal 1 199 m ² Arealbruk Boligbebyggelse,Nåværende Områdenavn _

Kommuneplaner under arbeid

Besøk kommunens hjemmeside for mer informasjon.

Id	9002 (https://www.arealplaner.no/4627/gi?funksjon=VisPlan&kommunennummer=4627&planidentifikasjon=9002)
Navn	Kommuneplanens arealdel 2023-2035

Status	Planlegging igangsatt
Plantype	Kommuneplanens arealdel

Reguleringsplaner

Besøk kommunens hjemmeside for mer informasjon.

Id	130 (https://www.arealplaner.no/4627/gi?funksjon=VisPlan&kommunennummer=4627&planidentifikasjon=130)
Navn	Signalhaugen boligfelt, gnr. 12 bnr. 782 m.fl., Marikoven, Follese
Plantype	Eldre reguleringsplan
Status	Endelig vedtatt arealplan
Ikrafttredelse	08.04.1999
Bestemmelser	- https://www.arealplaner.no/4627/dokumenter/12724/Godkjente%20bestemmelserplan130.pdf
Delarealer	Delareal 1 183 m ² Formål Boliger Feltnavn SIGNALHAUGEN
Id	75 (https://www.arealplaner.no/4627/gi?funksjon=VisPlan&kommunennummer=4627&planidentifikasjon=75)
Navn	Signalneset, Marikoven
Plantype	Eldre reguleringsplan
Status	Endelig vedtatt arealplan
Ikrafttredelse	25.06.1987
Bestemmelser	- https://www.arealplaner.no/4627/dokumenter/14364/Godkjente%20bestemmelser%20plan75.pdf
Delarealer	Delareal 15 m ² Formål Kjørevei Feltnavn Signalneset

Reguleringsplaner under arbeid i nærheten (50 meter)

Besøk kommunens hjemmeside for mer informasjon

Ingen reguleringsplaner under arbeid innenfor 50 meter fra eiendommen.